

Contactgegevens

Hebt u nog vragen tijdens uw verblijf op [Interne D2](#) onze afdeling, aarzel dan niet om iemand van de medewerkers aan te spreken.

Verpleegafdeling D2

4de verdiep - Route 94

Hebt u nog vragen?

Telefoon **051 42 54 80**

E-mail D2.vpl@sintandriestielt.be

Hoofdverpleegkundige:

Mevr. Isabelle Dewaele

Aanwezig: 07.30 tot 12.15 uur
13.24 tot 16.15 uur

Secretariaat Neurologie - Psychiatrie

1ste verdiep - Route 10

Telefoon 051 42 57 50

Artsen Neurologie - Psychiatrie:

- Dr. Ph. Tack Neurologie
Medisch diensthoofd
- Dr. B. Lamont Neurologie
- Dr. A. Gazziano Psychiatrie
Medisch diensthoofd
- Dr. W. Vandewalle Psychiatrie



Uw gezondheid, onze zorg.

Lumbale punctie

Informatiefolder



Uw gezondheid, onze zorg.

D2

T 051 42 54 80

Sint-Andriesziekenhuis vzw
Bruggestraat 84, 8700 Tiel
T 051 42 51 11 - F 051 42 50 20
info@sintandriestielt.be - www.sintandriestielt.be

04/11/20



Inleiding

U bent opgenomen op de afdeling Neurologie voor het uitvoeren van een lumbale punctie.

Bij een lumbale punctie wordt voor onderzoek wat van het **hersenvocht**, het vocht dat rond de hersenen en het ruggenmerg zit uit het lichaam gehaald.

Dit wordt gedaan met een dunne holle naald tussen de lendenwervels door in de liquor ruimte te prikken en vervolgens wat hersenvocht op te vangen.

Doel

Er kunnen veel redenen zijn om een lumbale punctie uit te voeren.

Het afnemen van dergelijk vocht kan de arts helpen bij het stellen van een diagnose bij bepaalde ziekten vb : Meningitis, subarachnoidale bloedinge MS, Lymeziekte en andere aandoeningen van het zenuwstelsel

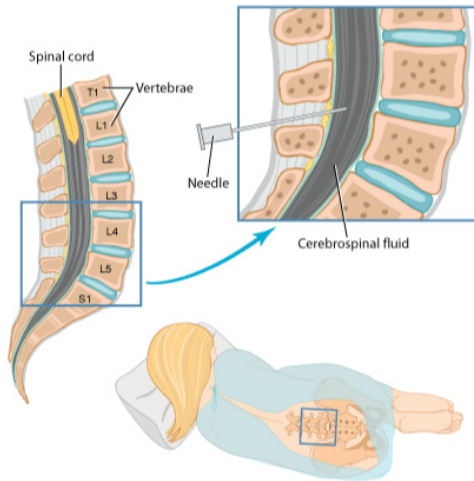

Het onderzoek

Vorbereiding

Belangrijk is als je bloedverdunners gebruikt dat u dit zeker gaat melden.

Best gaat u ook nog eens gaan plassen voor het onderzoek.

Tijdens het onderzoek

Tijdens het onderzoek ga je meestal recht opzitten op de rand van het bed of in uitzonderlijke gevallen in zijlig op het bed.

In beide gevallen moet je proberen een zo een krom mogelijke rug maken (**kattenrug**).

De verpleegkundige zal u helpen bij het installeren op het bed en zal u ook de nodige instructies geven en bij u blijven gedurende het onderzoek.

Vervolgens zal ze ook de streek van de punctie ontsmetten. De arts zal vervolgens de naald in brengen, eens de naald ter plaatse is zal u er nog maar weinig van voelen.

Nu zal de arts het vocht opvangen in buisjes en zal nadien de naald verwijderd worden en zal men een pleister op de punctieplaats hangen.

Na het onderzoek

Na het onderzoek zal u onmiddellijk volledig moeten plat liggen en dit gedurende de eerste 4 uur.

Nadien word er gevraagd zoveel mogelijk het bed te houden tot er 24 uur verstreken zijn.

Bij de meeste patiënten heeft een punctie geen restklachten. Bij ongeveer 1/4 patiënten komen er hoofdpijnklachten na een lumbale punctie (typisch is hoofdpijn bij het rechtkomen en gaat het weg bij het neerliggen). Dit noemt men **postpunctiehoofdpijn**.

Het helpt om veel te drinken, cafeïne houdende dranken (vooral cola, koffie), regelmatig een paracetamol te nemen en voldoende bedrust te nemen.

Meestal gaat deze hoofdpijn na enkele dagen voorbij. Indien deze blijft aanhouden dan gaat de arts beslissen om een **bloedpatch** te doen. Hier bij gaat men eigen bloed inspuiten vlakbij het gaatje dat men gemaakt heeft in het ruggenmergvlies, het bloed zal stollen en het gaatje dichten, waardoor de hoofdpijn snel zal verbeteren

Resultaat

De duur van de uitslag hangt af van welke bepalingen/testen de arts wil doen met het hersenvocht.

Dit kan variëren tussen enkele uren en weken.

U zal een vervolgspraak meekrijgen om de resultaten te bespreken als deze er nog niet zijn.

Bron: dienst inwendige D2

Sint-Andriesziekenhuis, 04 november 2020